



Op 30 april 2009 heeft de Ministerraad beslist over te gaan naar de federale fase van het crisisbeheer, maar vooralsnog blijft de coördinatie in de handen van de stuurgroep van het Interministerieel Commissariaat Influenza. Omdat de evolutie van de situatie momenteel bijna alle sectoren van onze maatschappij raakt, is op vrijdag 24 juli 2009 beslist ons te organiseren overeenkomstig de structuren zoals die voorzien zijn voor crisisbeheer in de federale fase.

Concreet zijn vier crisiscellen geïnstalleerd in het Crisiscentrum van de Regering:

Opdracht	Voorgezeten door	Leden
Beleidscel (of Federaal Coördinatiecomité)	Neemt beslissingen die nodig zijn voor het beheer van de pandemie. De Minister van Binnenlandse Zaken, Annemie Turtelboom. Vicevoorzitter: de Minister van Volksgezondheid, Laurette Onkelinkx.	De bevoegde federale ministers en de bevoegde minister van de gemeenschappen en de gewesten (of hun vertegenwoordigers) en de administraties die in hoofdzaak bij de situatie betrokken zijn.
Evaluatie- en opvolgingscel	Doet op medisch vlak een evaluatie en een opvolging (van de beslissingen) van de pandemie.	De FOD Volksgezondheid Experten en wetenschappers uit de verschillende bevoegde overheden, federale diensten en diensten van de gemeenschappen en de gewesten.
Socio-economische (evaluatie)cel	Doet op socio-economisch vlak een evaluatie en een opvolging (van de beslissingen) van de pandemie.	De FOD Economie De administraties van de bij de situatie betrokken socio-economische sectoren.
Infocel	Informeert de bevolking, met name via de media, van de evolutie van de situatie en de beslissingen die de Beleidscel genomen heeft.	De FOD Volksgezondheid Het Interministerieel Commissariaat Influenza De woordvoerders en communicatoren van de bevoegde federale ministers en de bevoegde minister van de gemeenschappen en de gewesten die in hoofdzaak bij de situatie betrokken zijn.

In elke Federale Overheidsdienst moet ook een **Departementale Crisiscel** worden geïnstalleerd. Deze cel wordt het contactpunt tussen het Crisiscentrum van de Regering en de betrokken departement, maar ze blijft zorgen voor de ondersteuning van het crisisbeheer in haar sector.

Schema van het crisisbeheer in de federale fase

federale fase

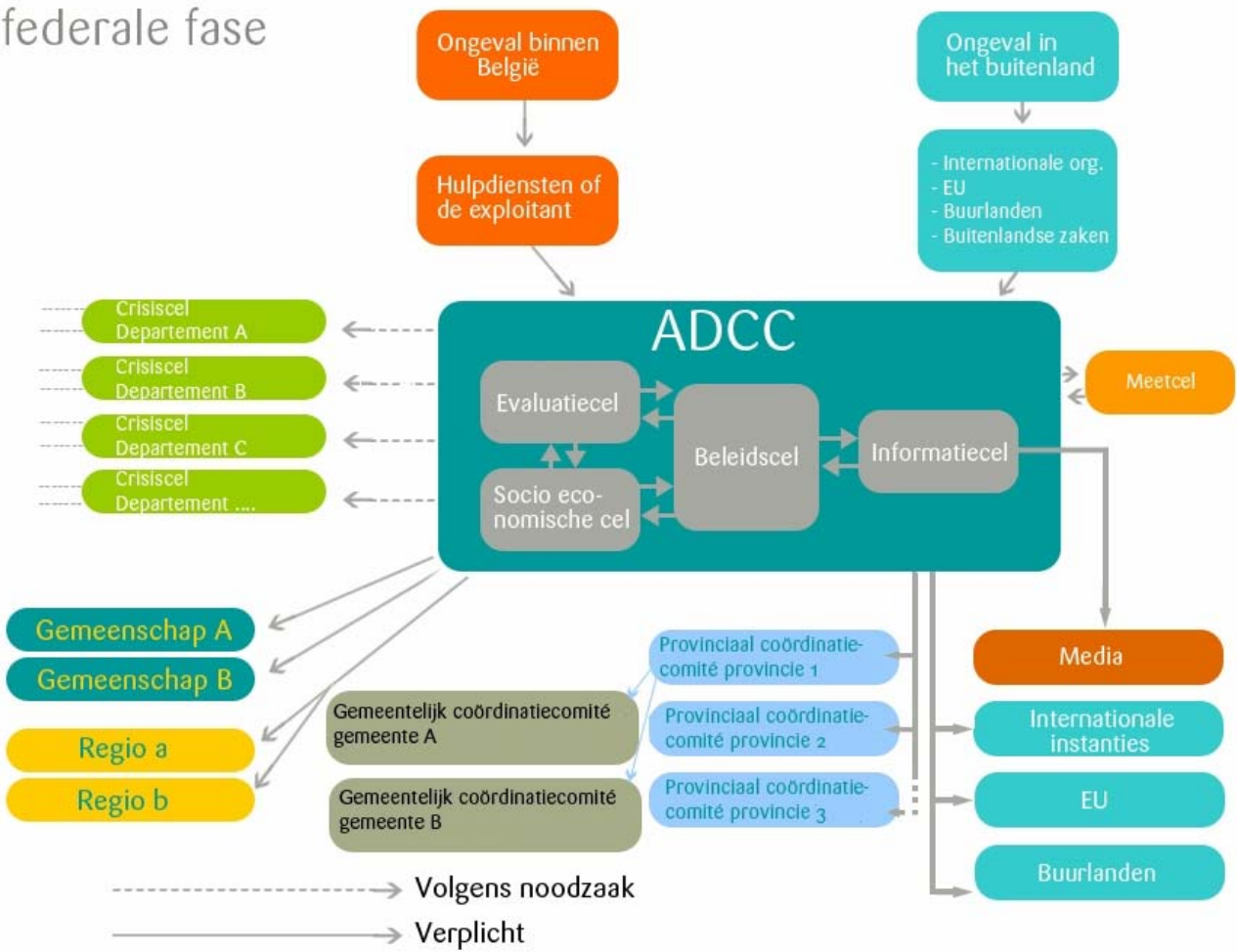



In het kader van het beheer van deze pandemie is dus een *Beleidscel Influenza* op poten gezet, om de ministers van de federale overheid en van de gemeenschappen en gewesten in staat te stellen samen de meest geschikte beslissingen te nemen en de activiteiten op alle machtsniveaus te coördineren.

De Beleidscel wordt voorgezeten door de Minister van Binnenlandse Zaken, Annemie Turtelboom, de ondervoorzitter is de minister van Volksgezondheid, Laurette Onkelinx. De ministers worden in hun opdrachten gesteund door de Interministeriële Commissaris Influenza dokter Marc Van Ranst. De cel bestaat uit vertegenwoordigers van de betrokken ministers van de federale overheid en van de gemeenschappen en gewesten:

Beleidscel	
1 ^{ste} MIN	MIN van Tewerkstelling
MIN van Binnenlandse Zaken	MIN van Openbaar Ambt
MIN van Volksgezondheid	MIN voor Ondernemingen en Vereenvoudigingen
MIN van Buitenlandse Zaken	MIN van KMO, M., L. en Wetenschapsbel.
MIN van Financiën	MIN van Justitie
MIN van Defensie	MIN van Mobiliteit
MIN van Begroting	MIN van Energie
Staatssecretaris van Begroting	MIN-president van het Waalse Gewest
Crisiscentrum	MIN-president van de Franse Gemeenschap
IC Influenza	MIN-president van Vlaamse overheid
FOD Volksgezondheid	MIN-president vh Brussels H. Gewest
FOD Binnenlandse Zaken – Civiele Veiligheid	MIN-President van de Duitstalige Gem.
Federale Politie	GGC

Sinds het begin van deze A/H1N1-griep is het Interministerieel Commissariaat Influenza (oorspronkelijk in naam en voor rekening van de Stuurgroep Influenza) belast met de voorbereiding en verwezenlijking van alle activiteiten voor de pandemiebestrijding. Met de wijziging van de organisatiestructuur blijft het ICI nog altijd dagdagelijks verantwoordelijk voor de coördinatie van de activiteiten in verband met de A/H1N1-grieppandemie, in het bijzonder voor de aspecten van de volksgezondheid.

De Beleidscel Influenza is dan weer belast met de strategie en de globale activiteiten. Ze omschrijft het kader van het (politiek) beleid van de pandemie. Ze heeft een belangrijke rol bij de coördinatie van de activiteiten van alle bij de situatie betrokken overheden (federale overheid, gemeenschappen en gewesten, lokale besturen).



In het kader van het beheer van deze pandemie is dus een *Evaluatie- en Opvolgingscel Influenza* op poten gezet, om de experten van de medische wereld in staat te stellen zich te coördineren en de Beleidscel zo goed mogelijk raad te geven bij de meest geschikte beslissingen in de (medische) bestrijding van de pandemie. Ze zorgt ook voor de opvolging van de beslissingen van de Beleidscel in haar bevoegdheidsdomein, waarbij eventueel ook een beroep wordt gedaan op de federale middelen (politie, civiele bescherming, defensie...).

De Evaluatiecel wordt voorgezeten door de FOD Volksgezondheid. De cel bestaat uit vertegenwoordigers van de betrokken administraties van de federale overheid en van de gemeenschappen en gewesten, alsook uit verschillende wetenschappelijke experten:

CELEVAL	
FOD Volksgezondheid	Crisiscentrum
FOD Buitenlandse Zaken	VI. Gemeenschap
Ministerie van Defensie	Fr. Gemeenschap
FOD Financiën	D. Gemeenschap
FOD Begroting	BH Gewest
<i>FOD Mobiliteit en Vervoer</i>	Waals Gewest
<i>FOD Economie</i>	GGC
FAVV	Provincies (NL)
Wetenschappelijke experten	Provincies (FR)
Fedpol	Lokale Politie
Civiele Veiligheid	

In het kader van deze organisatie van het huidige beheer van de pandemie is de departementale crisiscel van de FOD Volksgezondheid belast met de coördinatie van de activiteiten die geleid worden in de medische sector. Daartoe is er nauwe samenwerking met het Interministerieel Commissariaat Influenza, met het WIV en met het Wetenschappelijk Comité.

De Evaluatie- en Opvolgingscel Influenza is dan weer belast met het voorbereiden van de beslissingen van de Beleidscel. Ze heeft een belangrijke rol bij de coördinatie van de (medische of andere) aanbevelingen en activiteiten van alle bij de situatie betrokken overheden (federale overheid, gemeenschappen en gewesten, lokale besturen).



In het kader van de evaluatie en inschatting van de socio-economische impact van deze pandemie voor ons land is dus een *Socio-economische (evaluatie)cel* op poten gezet.

De Socio-economische cel wordt voorgezeten door de FOD Economie. De cel bestaat uit de vertegenwoordigers van de administraties van de federale overheid en van de gemeenschappen en de gewesten, die bij de socio-economische impact van de situatie betrokken zijn:

ECOSOC
Crisiscentrum
FOD Economie
FOD Tewerkstelling, Arbeid en Sociaal Overleg
FOD Financiën
Groep van 10
FOD Mobiliteit en Vervoer
FEDICT
IBPT / BIPT
Waals Gewest
BH Gewest
Vlaams Gewest

De activiteiten van de Socio-economische cel worden geleid in nauwe samenwerking met de Task Force die de Groep van 10 heeft geïnstalleerd en wordt voorgezeten door Piet Vanthemsche. Een permanente vertegenwoordiger van de Task Force in de Ecosoc-cel zorgt voor de onderlinge verhoudingen en samenhang tussen de opdrachten van de Ecosoc-cel en die van de Task Force.

De Socio-economische cel Influenza is dan weer belast met de strategie en globale acties van de overheden die te maken hebben met de (eventuele) socio-economische impact van de pandemie in België. Ze analyseert de veerkracht van de vitale sectoren voor de maatschappij tegenover de gevolgen van een pandemie en neemt initiatieven om ze beter voor te bereiden. Naast deze activiteiten houdt de Ecosoc-cel zich altijd en prioritair ter beschikking van de Beleidscel, om specifieke vragen te beantwoorden en/of om de socio-economische impact van de genomen beslissingen te analyseren.



In het kader van het beleid van de crisiscommunicatie van de overheden over deze pandemie is er dus een *Infocel Influenza* op poten gezet.

De Infocel wordt voorgezeten door de FOD Volksgezondheid, het Interministerieel Commissariaat Influenza. De cel bestaat uit de woordvoerders en communicatoren van de ministeries en administraties van de federale overheid en van de gemeenschappen en de gewesten, die bij de situatie betrokken zijn:

CELINFO
1 ^{ste} Minister
Minister van Binnenlandse Zaken
Minister van Volksgezondheid
Minister van Buitenlandse Zaken
Minister-president van de Franse Gemeenschap en van het Waals Gewest
Crisiscentrum
IC Influenza
FOD Mobiliteit
FOD Tewerkstelling, Arbeid
Vlaamse Gemeenschap – DAR
Vlaamse Gemeenschap - WVG
Franse Gemeenschap
Duitstalige Gemeenschap
Waals Gewest

Sinds het begin van deze A/H1N1-grieppandemie is de Communicatiecel van het Interministerieel Commissariaat Influenza (oorspronkelijk in naam en voor rekening van de Stuurgroep Influenza) belast met de voorbereiding en verwezenlijking van alle communicatieactiviteiten. Met de wijziging van de organisatiestructuur blijft de Communicatiecel nog altijd verantwoordelijk voor de dagdagelijkse communicatie in verband met de A/H1N1-grieppandemie.

De Infocel Influenza is dan weer belast met de globale communicatiestrategie en -activiteiten. Ze heeft een belangrijke rol bij de coördinatie van de communicatie van alle bij de situatie betrokken overheden (federale overheid, gemeenschappen en gewesten, lokale besturen).



ALGEMENE INFORMATIE INFLUENZA



www.influenza.be

Contactnummer: 0800.99.777

8u-17u op werkdagen

9u-17u in het weekend

- Organisatie van het crisisbeheer in België : <http://www.crisiscentrum.be>
- Algemene brochure met uitleg over de noodplanning:
http://crisis.ibz.be/index.php?option=com_content&task=view&id=59&Itemid=138
- Koninklijk Besluit van 2003 over het beheer van noodsituaties op nationaal vlak:
http://crisis.ibz.be/index.php?option=com_content&task=view&id=78&Itemid=137